

สถานการณ์โรคติดต่อที่สำคัญ



โรคไข้เลือดออก



โรคไทรน



โรคหัด



งานป้องกันควบคุมโรคและระบาดวิทยา

19 มี.ค. 67

# สถานการณ์โรคไข้เลือดออกเขตสุขภาพที่ 12 จำแนกรายจังหวัด

(ระหว่างวันที่ 1 ม.ค.– 3 มี.ค. 2567)

ลำดับ	จังหวัด	ป่วยสะสม (ราย)	อัตราป่วยสะสม	ตายสะสม (ราย)	อัตราป่วยตาย สะสม (ร้อยละ)	ป่วย 4 สัปดาห์ล่าสุด (ราย)	อัตราป่วย 4 สัปดาห์ (ต่อประชากรแสนคน)	ตาย 4 สัปดาห์ล่าสุด (ราย)	อัตราป่วยตาย 4 สัปดาห์ (ร้อยละ)
-	เขตสุขภาพที่ 12	2,642	52.05	1	0.04	1157	23.12	0	0.00
1	สงขลา	1,294	90.41	1	0.08	552	38.57	0	0.00
2	พัทลุง	395	75.66	0	0.00	180	34.48	0	0.00
3	ปัตตานี	354	48.41	0	0.00	167	22.84	0	0.00
4	ยะลา	184	40.76	0	0.00	72	15.95	0	0.00
5	นราธิวาส	218	26.85	0	0.00	94	11.58	0	0.00
6	ตรัง	20.81	0	0.00	55	8.61	0	0.00	20.81
7	สตูล	19.69	0	0.00	29	8.92	0	0.00	19.69

# สถานการณ์โรคไข้เลือดออก จำแนกรายเดือน ปี 2567 จังหวัดยะลา

จำนวนผู้ป่วยโรคไข้เลือดออกสะสม (ระหว่างวันที่ 1 ม.ค. - 4 มี.ค. 2567 ) จังหวัดยะลา  
จำนวน 184 ราย อัตราป่วยสะสม 40.76 ต่อประชากรแสนคน

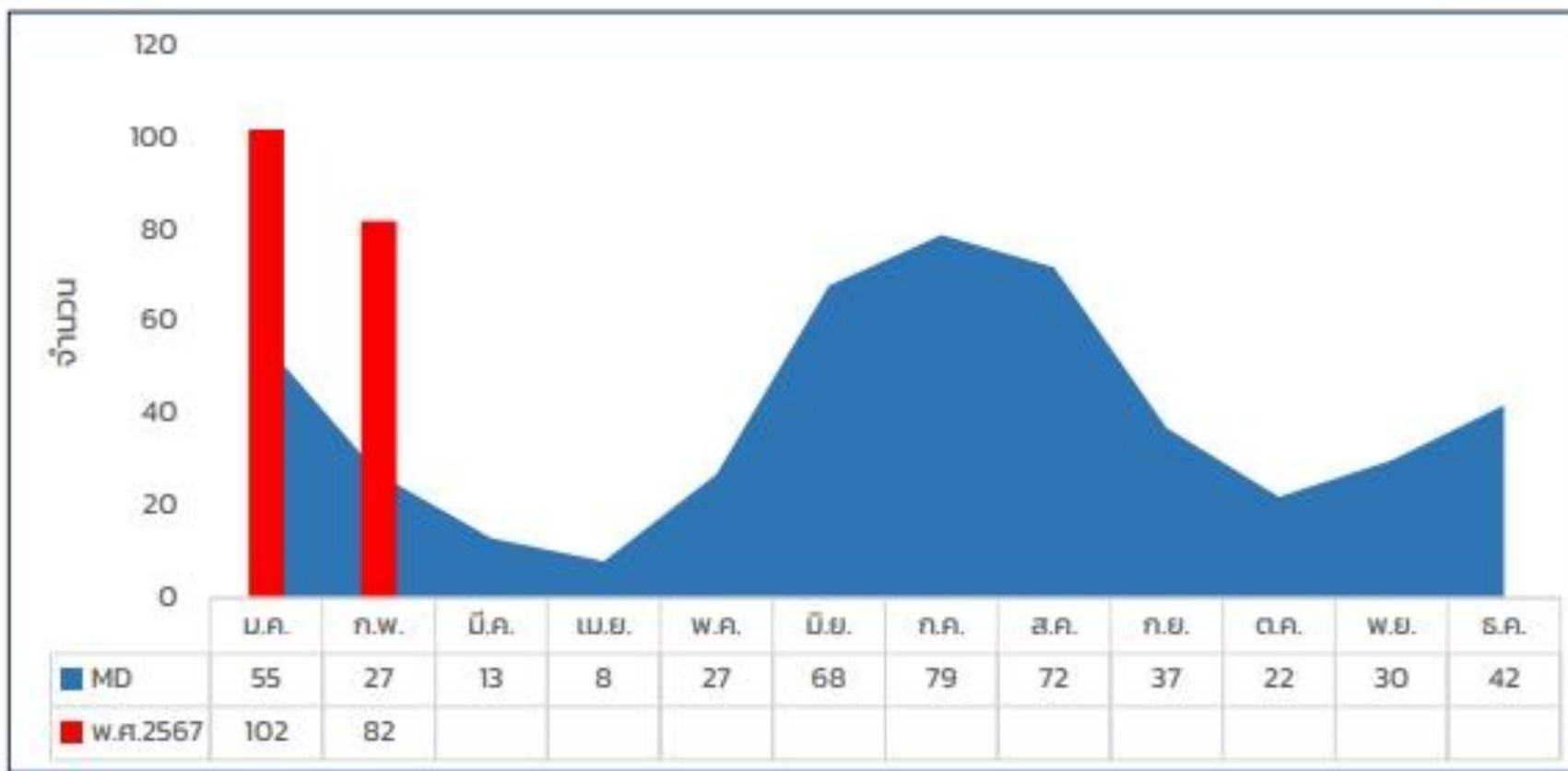

# สถานการณ์โรคไข้เลือดออก จังหวัดยะลา

อำเภอที่ควรพิจารณาเปิด EOC โรคไข้เลือดออก  
สัปดาห์ที่ 8 ระหว่างวันที่ 25 ก.พ. - 2 มี.ค. 2567

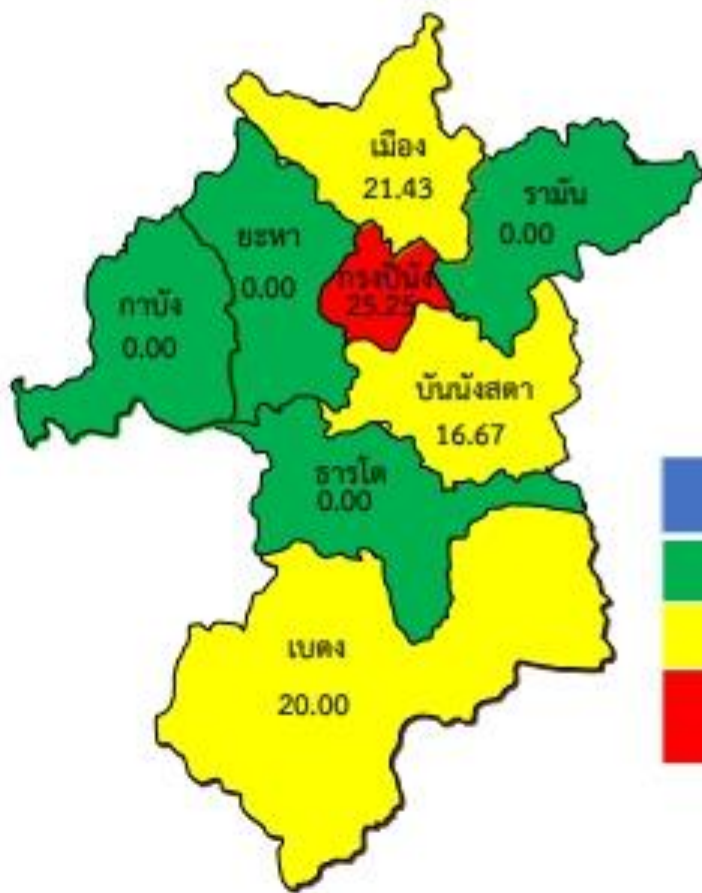

**ไม่เข้าเกณฑ์  
การเปิด EOC  
สัปดาห์ที่ 8**  
จังหวัดยะลา  
**พบตำบล > 25 %**  
ของอำเภอจำนวน 1 อำเภอ  
**ร้อยละ 12.5**

เกณฑ์การพิจารณาเปิด EOC	
Green	ไม่พบตำบลระบาด
Yellow	พบตำบลระบาดร้อยละ ≤ ร้อยละ 25
Red	ตำบลระบาดร้อยละ > ร้อยละ 25 (เปิด EOC)

อำเภอ	จำนวนตำบลทั้งหมด	จำนวนตำบลที่ระบาด	ร้อยละของตำบลที่ระบาด	ตำบลที่ระบาด
เมืองยะลา	14	3	21.43	ต.สะเตง, ต.ยูโป, ต.สะเตงนอก
เบตง	5	1	20.00	ต.ตานาะแมเราะ
บันนังสตา	6	1	16.67	ต.บันนังสตา
ธารโต	4	0	0.00	-
ยะหา	7	0	0.00	-
รามัน	16	0	0.00	-
กำบัง	2	0	0.00	-
กรงปินัง	4	1	25.25	ต.สะเตง
รวม	58	5	-	-

หมายเหตุ **ตำบลระบาด** คือ พบผู้ป่วยรายตำบลต่อเนื่องมากกว่า 28 วัน

# สถานการณ์โรคไข้เลือดออก จังหวัดยะลา

ร้อยละของผู้ป่วยโรคไข้เลือดออก จำแนกตามเพศ สัปดาห์ที่ 8 ระหว่างวันที่ 25 ก.พ. - 2 มี.ค. 2567

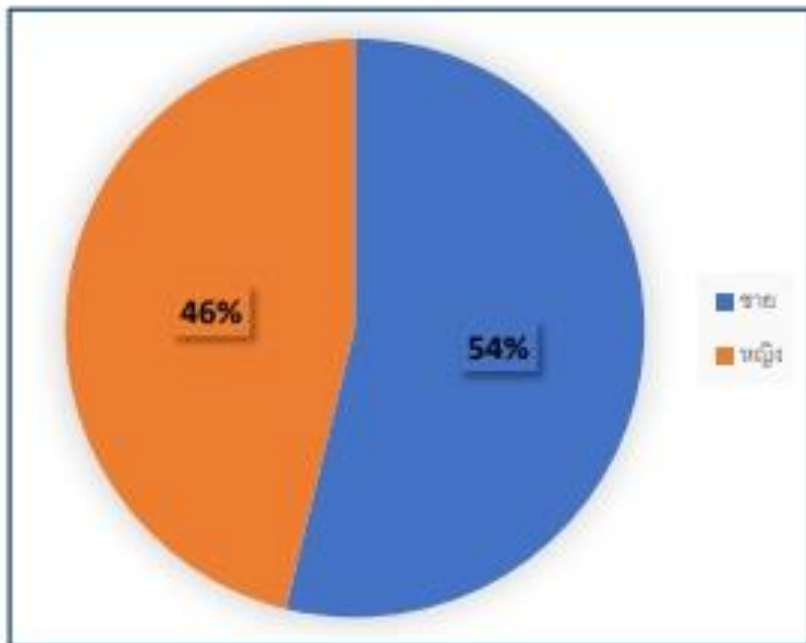

ร้อยละของผู้ป่วยโรคไข้เลือดออก จำแนกตามอาชีพ สัปดาห์ที่ 8 ระหว่างวันที่ 25 ก.พ. - 2 มี.ค. 2567

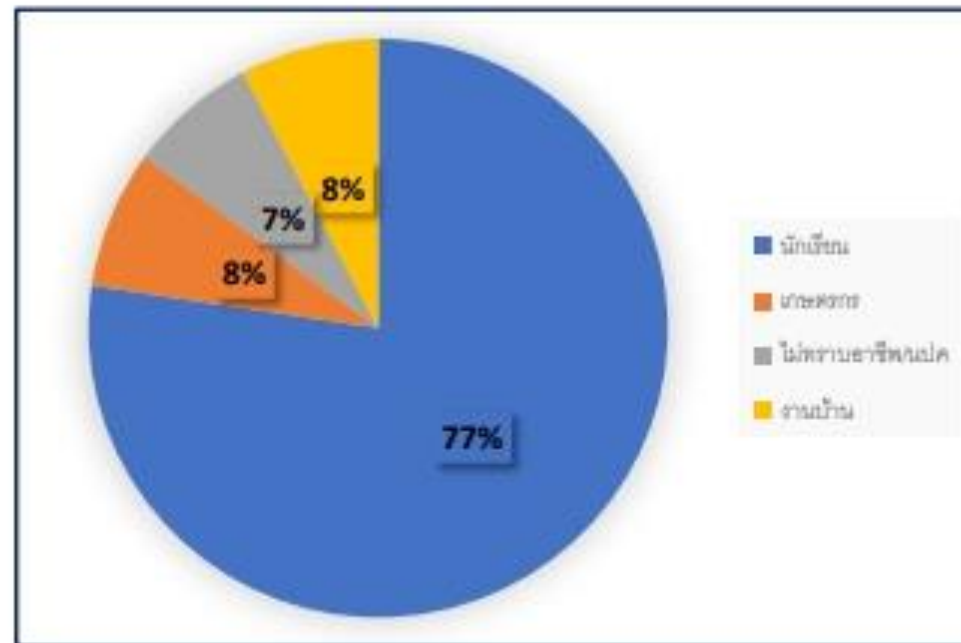

# สถานการณ์โรคไข้เลือดออก จังหวัดยะลา

อัตราป่วยโรคไข้เลือดออก จำแนกตามอายุ  
สัปดาห์ที่ 8 ระหว่างวันที่ 25 ก.พ. - 2 มี.ค. 2567

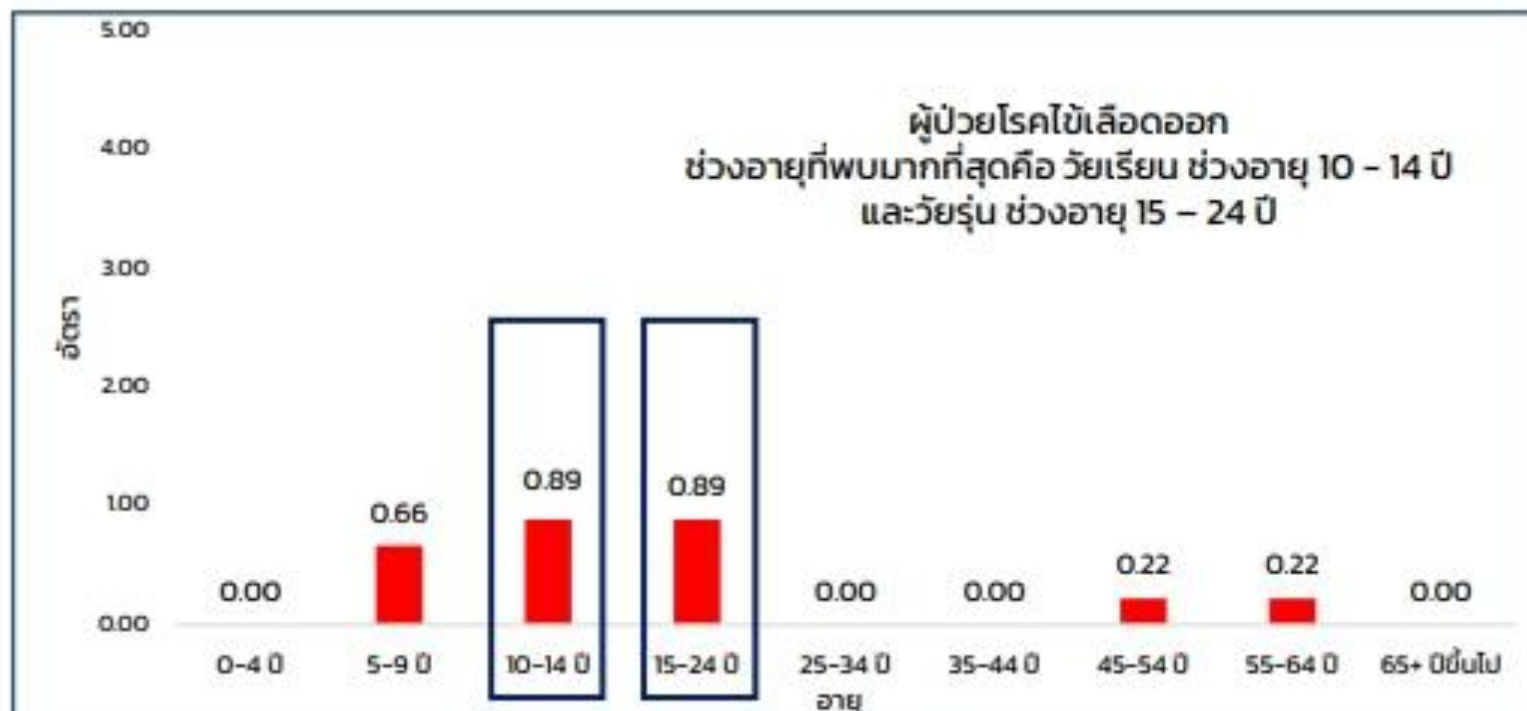

# อัตราป่วยโรคไข้เลือดออกอำเภอเมืองยะลาเทียบค่า MD ปีงบประมาณ 50 - 67

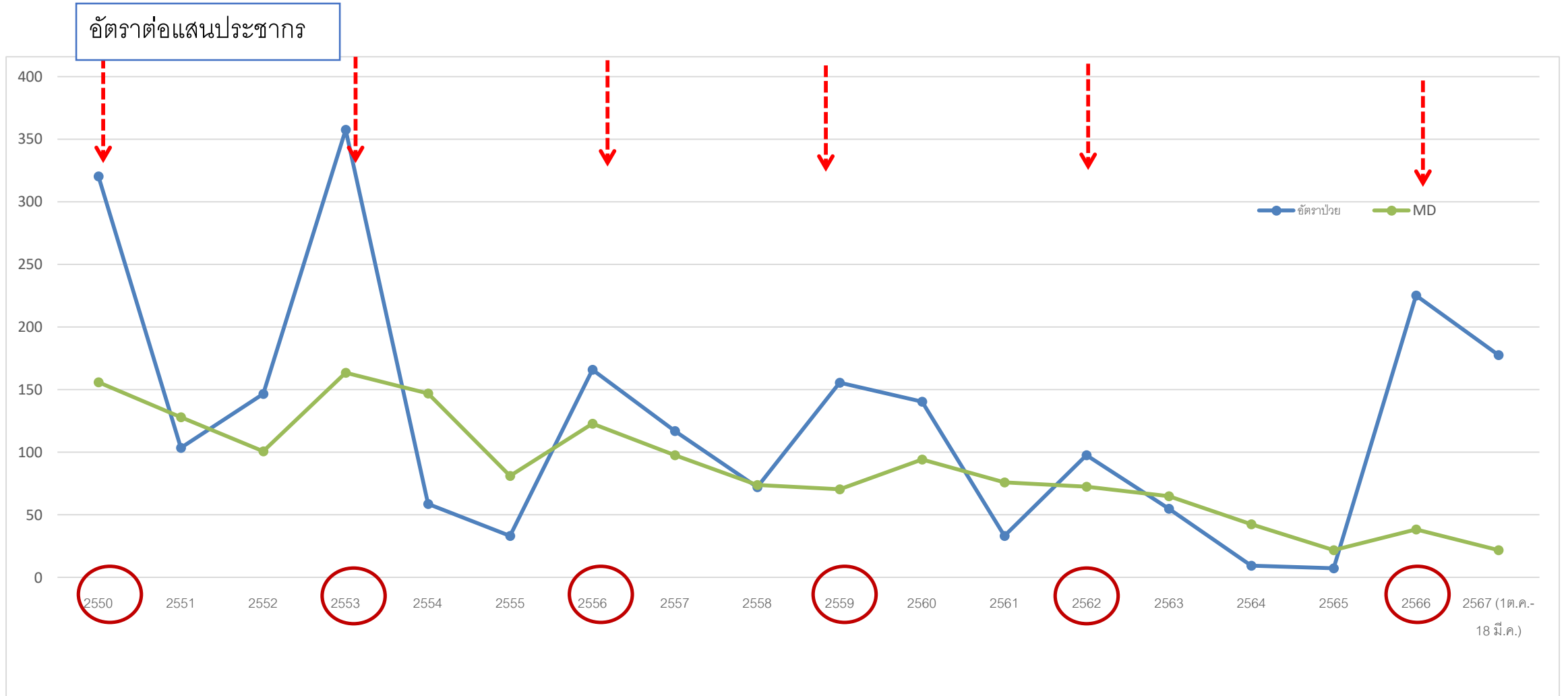

ที่มา ศูนย์ระบาดอำเภอเมือง 28 มี.ค.67

# จำนวนป่วยโรคไข้เลือดออกอำเภอรายเดือนปี 66 – 67 เทียบกับค่ามัธยฐานย้อนหลัง 5 ปีอำเภอเมือง

จำนวนผู้ป่วยโรคไข้เลือดออกอำเภอเมืองยะลาปี66-67

จำนวน(คน)

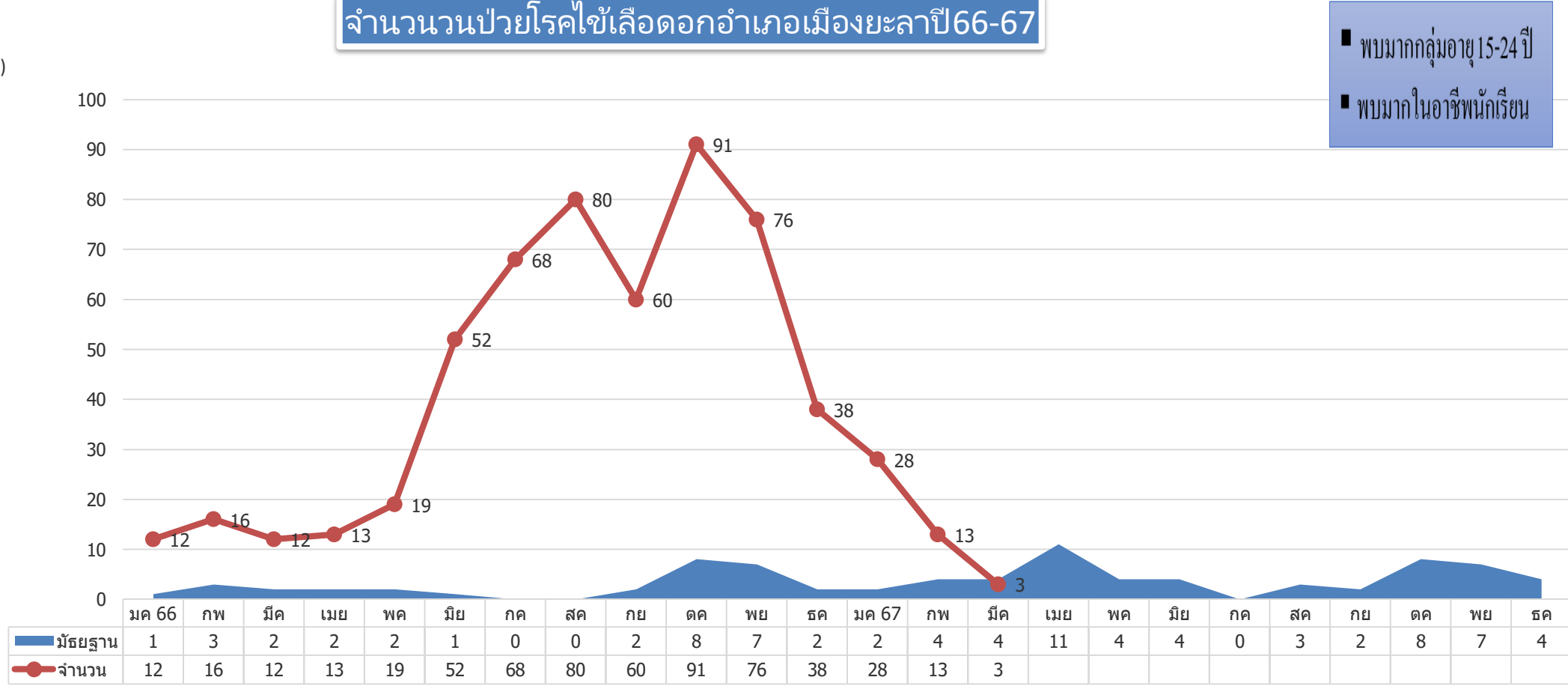

- พบมากกลุ่มอายุ 15-24 ปี
- พบมากในอาชีพนักเรียน

ที่มา ศูนย์ระบาดอำเภอเมือง 18 มี.ค.67



# อัตราผู้ป่วยโรคไข้เลือดออกอำเภอเมืองยะลาจําแนกรายสถานบริการ 1 ต.ค.-18 มี.ค.67

อัตราป่วยต่อแสนปชก.

อัตราป่วยไม่เกิน 80 ต่อแสนปชก.

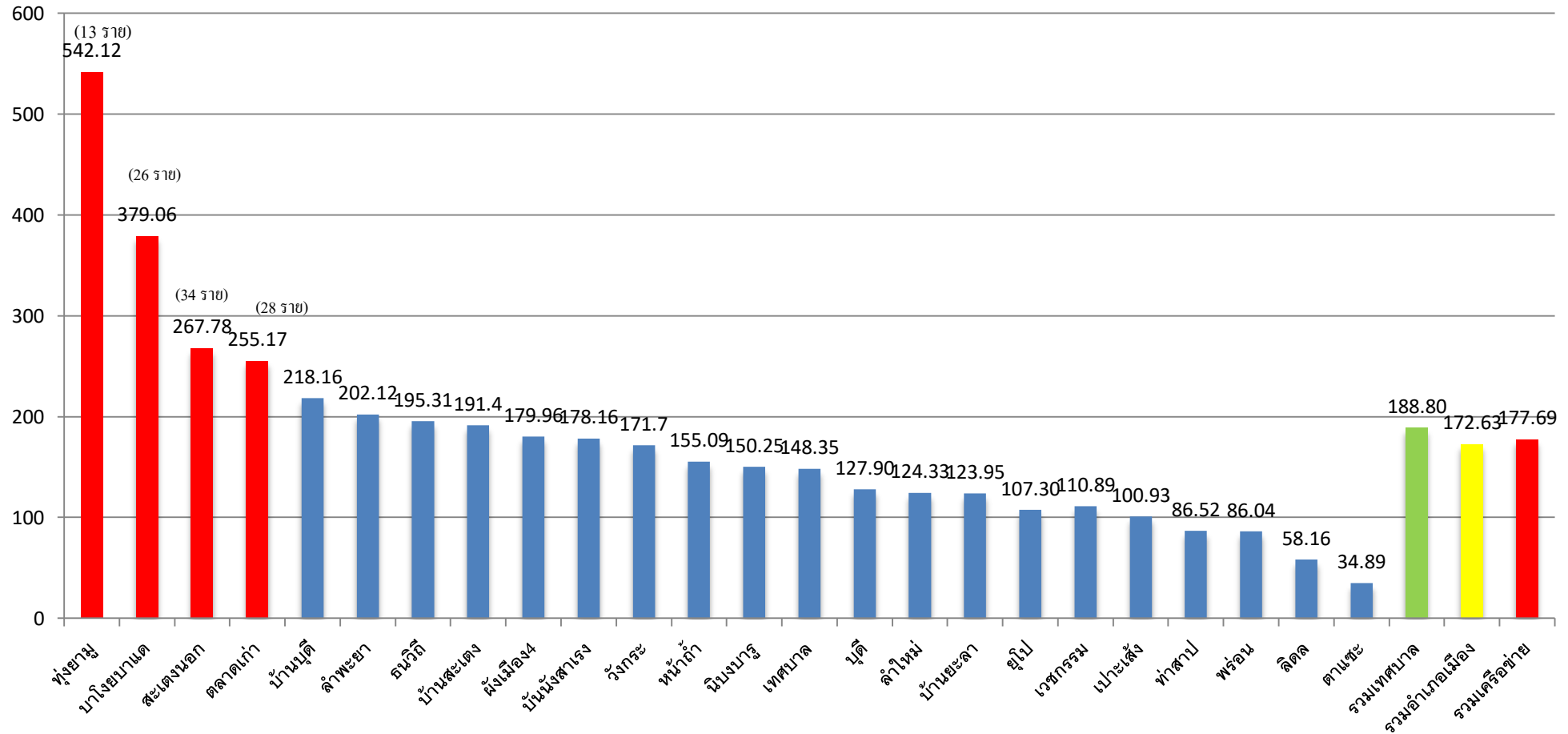

# จำนวนผู้ป่วยโรคไข้เลือดออกอำเภอเมืองยะลา 1 ต.ค. – 31 ธ.ค. 66



Legend - SUM\_Case  
1 Dot = 1

# จำนวนผู้ป่วยโรคไข้เลือดออกอำเภอเมืองยะลา 1ม.ค.-18 มี.ค. 67

พบผู้ป่วยเข้าเกณฑ์ (40 ราย)

\*สะเตง = 16 ราย

(ตลาดเก่า 6 ราย,ถ.สาย15 3ราย,  
ถ.ฝั่งเมือง4 2 ราย ถ.ภูมิณรงค์ 1 ราย  
ถ.อุตสาหกรรม 1 ราย ถ.ภูมาชีพ 1 ราย  
ถ.ธนวิธิ 2 ราย)

สะเตงนอก = 7 ราย

ทุ่งยามู= 3 ราย

บาโงยบาเต= 5 ราย

พร่อน= 1 ราย

บันนังสตาเรง= 1 ราย

ลำพะยา= 1 ราย

ลำใหม่= 1 ราย

ยูโป= 1 ราย

บ้านบุดี =1 ราย

ท่าสาบ= 1ราย

พร่อน = 1 ราย

บุดี = 1 ราย

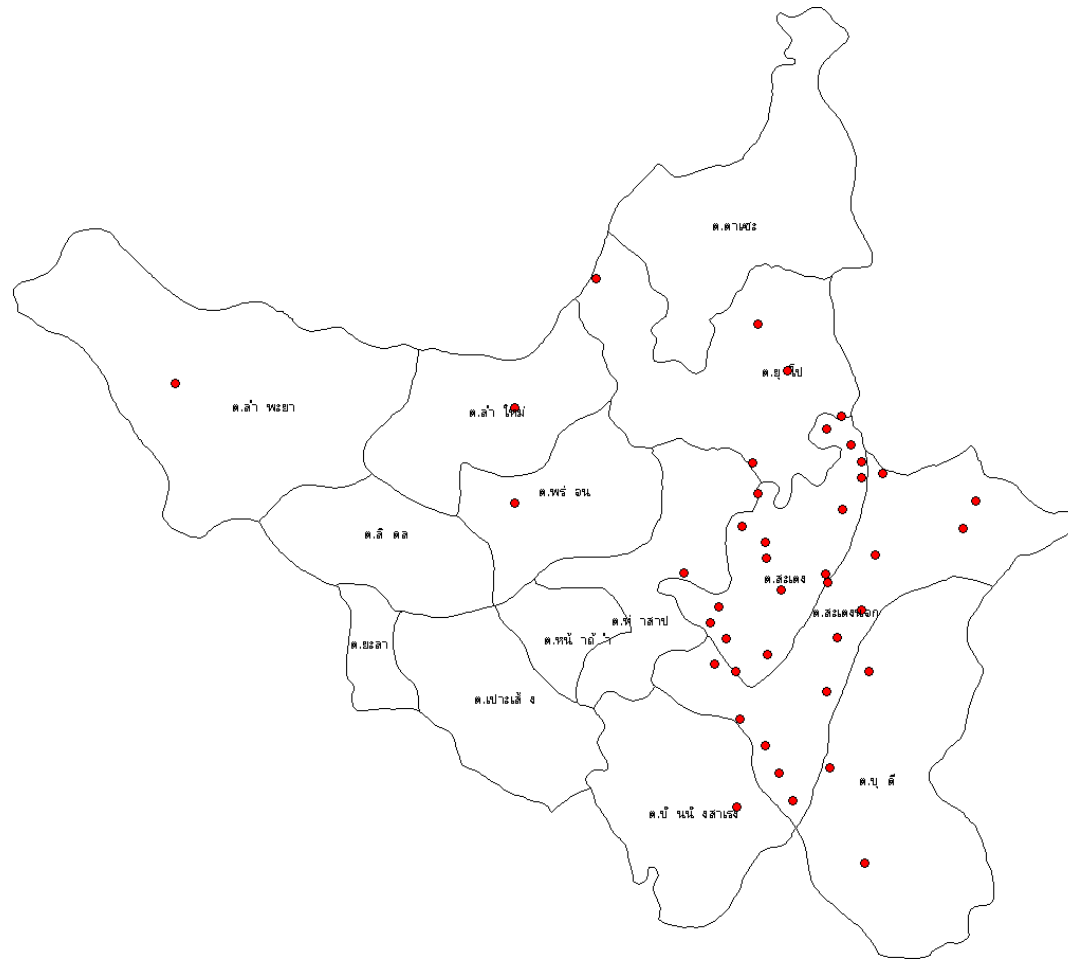

Legend - SUM\_Case  
1 Dot = 1

# จำนวนผู้ป่วยโรคไข้เลือดออกอำเภอเมืองยะลา 1-18 มี.ค. 67

พบผู้ป่วยเข้าเกณฑ์ (3ราย)  
 สะเตง = 1ราย (ถ.ฝั่งเมือง4 ซ. มะลิ)  
 ทุ่งยามู = 1 ราย  
 บ้านนุติ = 1 ราย



Legend - SUM\_Case  
 1 Dot = 1

# มาตรการควบคุมโรค

## 1 คืน 3 เคาะ KNOCK KNOCK

มาตรการป้องกันควบคุม  
การระบาดของ  
โรคไข้เลือดออก  
จังหวัดยะลา



ค้นหาผู้ป่วย/ผู้สงสัย

เคาะประตู SW.

สอบสวนโรค  
ภายใน 1 วัน

ใช้  
Dengue Chart,  
Dengue Score  
จัดให้มี  
Dengue Corner

เคาะประตูโรงเรียน

เคาะประตูบ้าน

เก็บขยะ กำจัด  
แคร่งเพาะพันธุ์  
ลูกน้ำขุยลาย  
ทุกวันศุกร์

พ่นสารเคมี  
รัศมี 100 เมตร  
กำจัดขุยตัวแก่  
ในวันที่ 1,3,7 และ  
กำจัดแคร่งเพาะพันธุ์  
ลูกน้ำขุยลาย

สำนักงานสาธารณสุขจังหวัดยะลา

มาตรการ 331



รายงานโรค ภายใน 3 ชั่วโมง หลังการวินิจฉัยโรค



การจัดแหล่งเพาะพันธุ์ขุย ภายใน 3 ชั่วโมง



ควบคุมโรคในพื้นที่ภายใน 1 วัน

ควบคุมโรคและพ่นหมอกควัน  
day 0/1,3,7



# ภาพกิจกรรมดำเนินการควบคุมโรค





**เด็กเล็กเสี่ยง!**

**โรคไอกอรน**

**ป้องกันได้ด้วยวัคซีน**



# PERTUSSIS

962

ผู้ป่วยยืนยันรวม



7

เสียชีวิต



5

บ้านเพิ่มประจำวัน



453

เข้าข่าย



1457

สงสัย



27

รวม



สถานการณ์โรคไอกรนพื้นที่ 4 จังหวัดภาคตะวันออกเฉียงเหนือ  
กรณีการระบาด ปี 2566

อัปเดตข้อมูล ณ วันที่  
17 มีนาคม 2567

จังหวัด	ยืนยันสะสม (13 ส.ค. 66 – 17 มี.ค. 67)	ยืนยันรายใหม่ (17 มี.ค. 67)	เสียชีวิต
ปัตตานี	314	0	2
นราธิวาส	169	0	3
ยะลา	462	5	2
สงขลา	17	0	0
รวม	962	5	7

## ลักษณะการสัมผัส

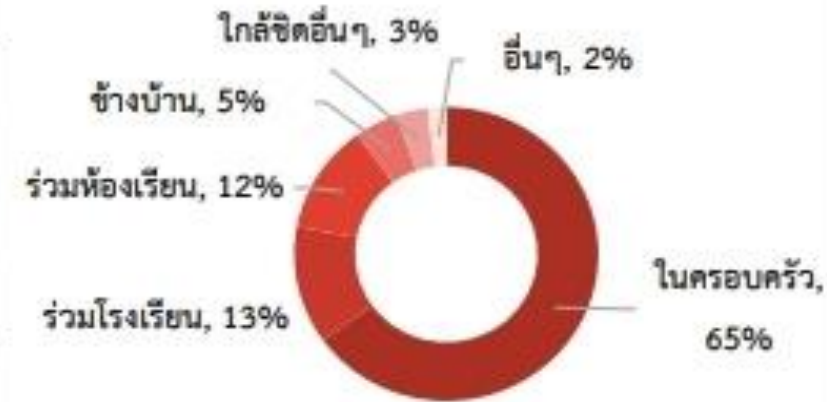

## จำนวนผู้ป่วยยืนยันโรคไอกรนจำแนกตามกลุ่มอายุและการได้รับวัคซีน



อัปเดตข้อมูล ณ วันที่ 17 มีนาคม 2567 เวลา 16.00 น.

สรรค์สร้างสิ่งใหม่ ใส่ใจบริการ ทำงานเป็นทีม





## จำนวนผู้ป่วยยืนยัน+เข้าข่าย ไอกรน (Pertussis) รายสัปดาห์ เขต 12

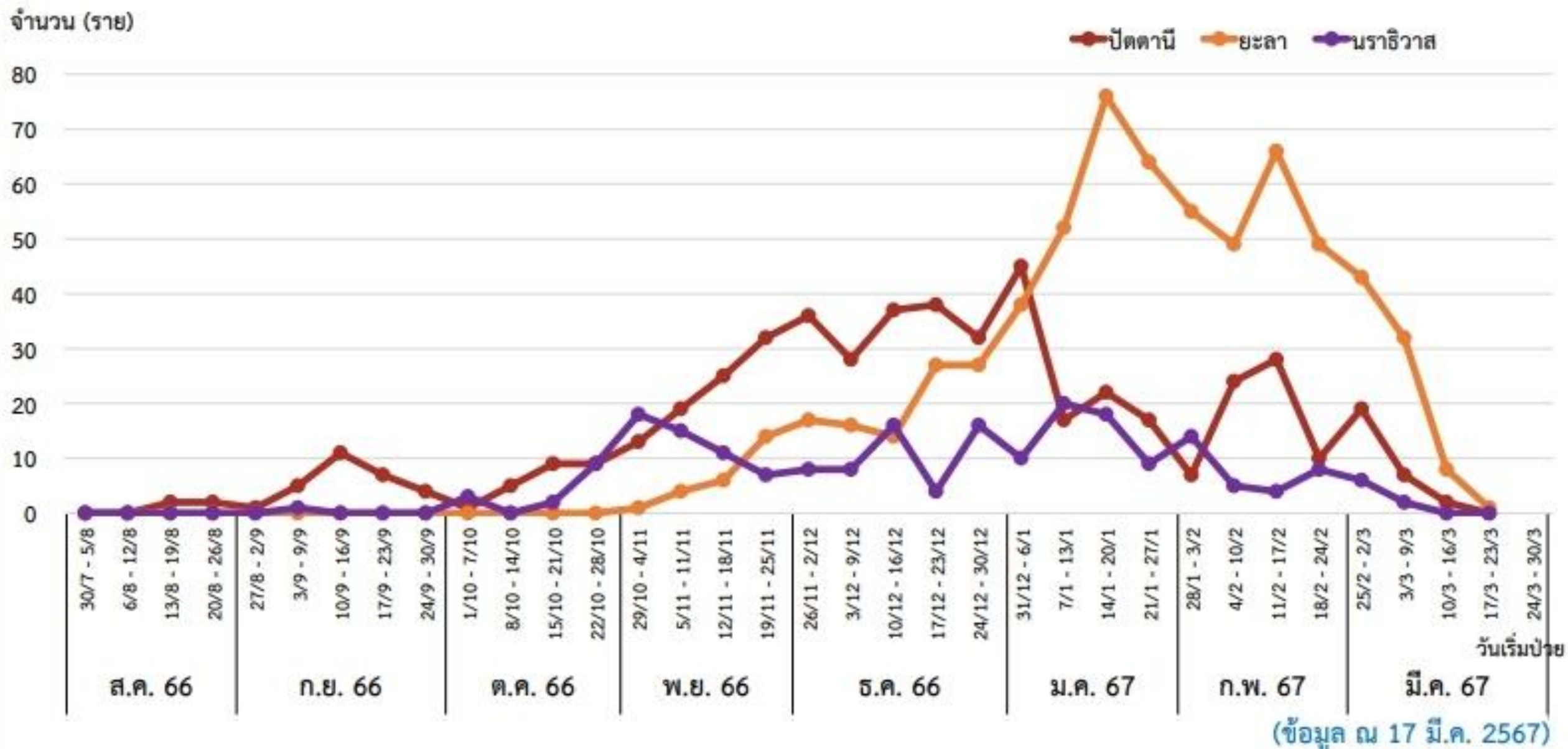



# สถานการณ์การระบาดของโรคไอกรน (Pertussis) จังหวัดยะลา

## ข้อมูล วันที่ 18 มีนาคม 2567

ข้อมูลสะสมตั้งแต่ วันที่ 1 ตุลาคม 2566 ถึง 18 มีนาคม 2567

### จำนวนผู้ป่วยทุกประเภทจำแนกข้อมูลรายอำเภอ

อำเภอ	ผู้ป่วยยืนยัน (ราย)	รายใหม่	ผู้ป่วยสะสม	ผู้ป่วยยืนยัน (ราย)	ผู้ป่วยสงสัย (ราย)	ผู้ป่วยเข้าข่าย (ราย)	รวม
เมืองยะลา	66	0	46.05	0	21	190	277
เบตง	33	0	70.09	0	52	26	111
บันนังสตา	123	0	224.69	1	19	270	412
ธารโต	46	1	195.68	0	16	227	289
สะทวา	62	0	125.72	1	33	161	256
ทาดีน	43	0	51.87	0	59	51	153
ทามัง	63	0	270.94	0	20	102	185
ศรีสาคร	27	0	100.27	0	7	78	112
<b>รวม</b>	<b>463</b>	<b>1</b>	<b>102.65</b>	<b>2</b>	<b>227</b>	<b>1,105</b>	<b>1,795</b>

### ผู้ป่วยยืนยันพบเชื้อ + พานะ



### ผู้ป่วยเข้าข่าย (สะสม)



### ผู้ป่วยสงสัย (สะสม)

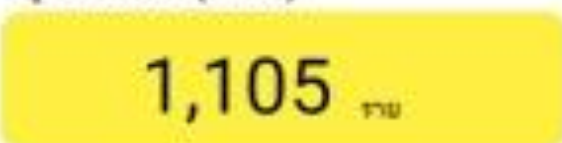

### รวมทุกประเภท (สะสม)



### เสียชีวิต (สะสม)



### รายละเอียดการฉีดวัคซีนป้องกันโรคไอกรน (DTP)

#### ผู้ป่วยทุกประเภท (ผู้ป่วยยืนยัน+ ผู้ป่วยสงสัย+ ผู้ป่วยเข้าข่าย)



#### ผู้ป่วยยืนยัน



### รายละเอียดผู้ป่วยเสียชีวิต

**รายที่ 1**

เพศ: หญิง  
 อายุ: 1 เดือน  
 ที่เกิดของผู้ป่วย: อ.สะทวา  
 ประวัติการได้รับวัคซีน DTP: ยังไม่มีข้อมูล  
 สถานะการนอน: ปอดอักเสบ

**รายที่ 2**

เพศ: ชาย  
 อายุ: 1 เดือน  
 ที่เกิดของผู้ป่วย: อ.บันนังสตา  
 ประวัติการได้รับวัคซีน DTP: ยังไม่มีข้อมูล  
 สถานะการนอน: ปอดอักเสบ

\*ข้อมูล : เป็นผู้ที่ฉีดวัคซีนครบ 12 ครั้ง



# ข้อมูลผู้ป่วยยืนยันยืนยันสะสม โรคไอกรน(Pertussis) จังหวัดยะลา

## ข้อมูลผู้ป่วยยืนยันยืนยัน จำแนกเพศ

■ หญิง ■ ชาย



ผู้ป่วยโรคไอกรน  
เพศหญิงมากกว่าเพศชาย

## ข้อมูลผู้ป่วยยืนยันยืนยัน จำแนกกลุ่มอายุ

เด็กอายุน้อยกว่า 5 ปี: 314 ราย คิดเป็น 67.8% ของจำนวนผู้ป่วยยืนยันโรคไอกรน

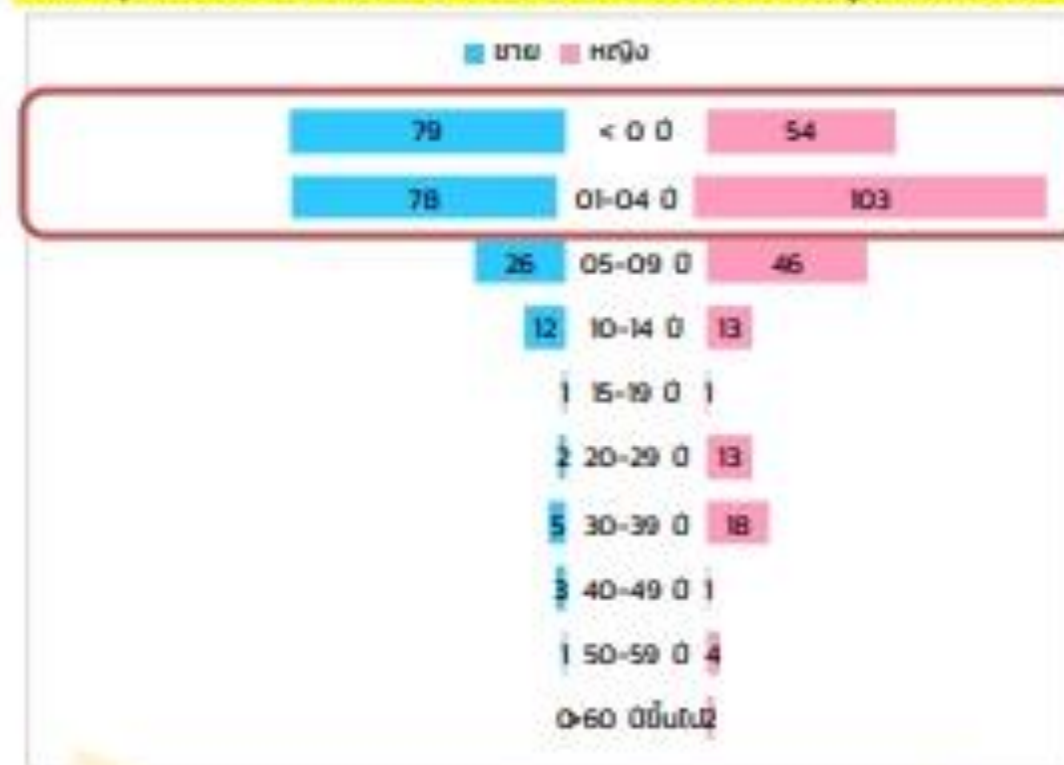

ผู้ป่วยโรคไอกรน  
ช่วงอายุที่พบมากที่สุด คือ ช่วงอายุ 1 - 4 ปี 181 ราย (39.1%)  
รองลงมา คือ ช่วงอายุ ต่ำกว่า 1 ปี 133 ราย (28.7%)

## ข้อมูลผู้ป่วยยืนยันยืนยัน จำแนกอาชีพ

อาชีพ	จำนวน
1. ใบปลิว	272
2. นักร้อง	140
3. แม่บ้าน	17
4. เกษตรกร	16
5. ครู	7
6. รับจ้าง	5
7. ค้าขาย	4
8. รับราชการ	1
รวม	463



ผู้ป่วยโรคไอกรน  
อาชีพที่พบมากที่สุด คือ ใบปลิว  
รองลงมา คือ นักร้อง



# ลักษณะการระบาดของวิทยาโรคโอรอน (Epidemic Curve) จังหวัดยะลา (1 ต.ค.66 – 18 มี.ค. 67)

ผู้ป่วยยืนยัน (Red), ผู้ป่วยเข้าข่าย (Yellow), ผู้ป่วยสงสัย (Blue)

จำนวนผู้ป่วย (ราย)

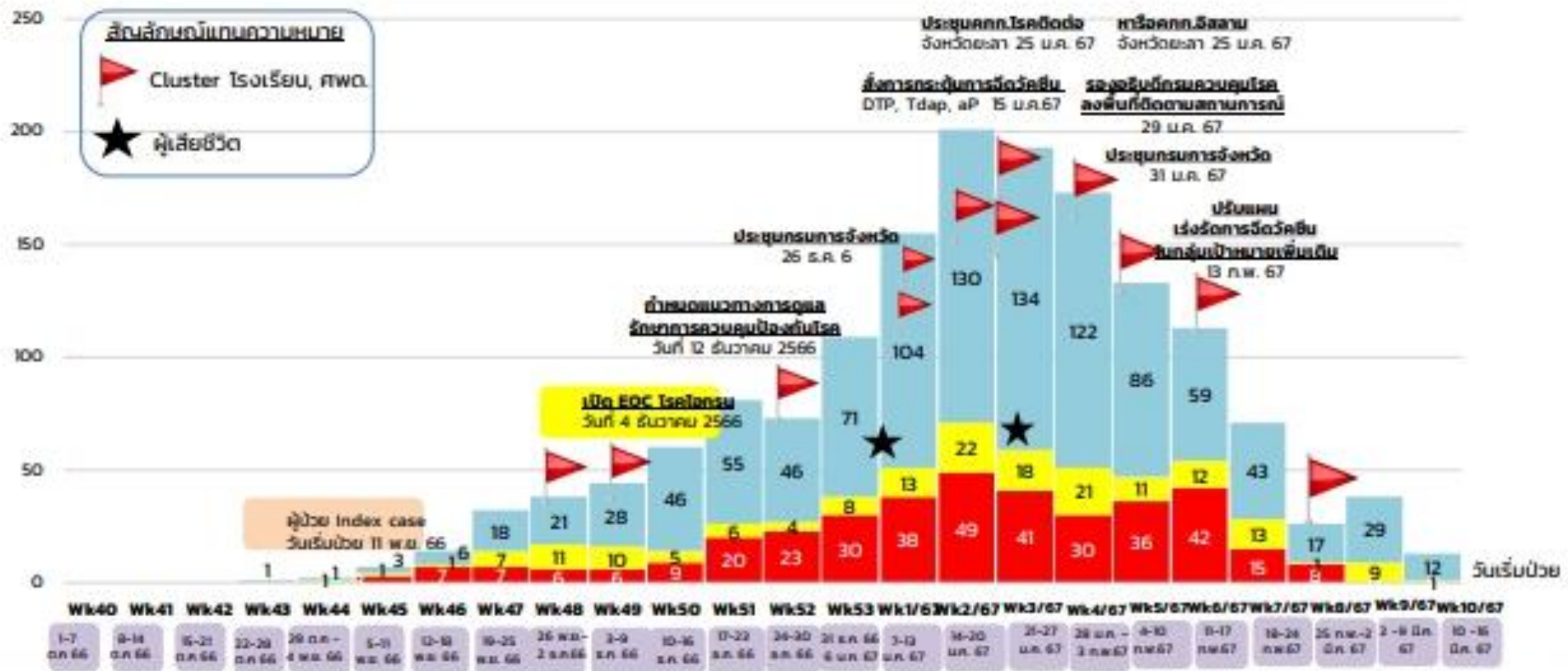

ที่มา : ทีมระดมฉีดวัคซีนการรณรงค์ SAT EOC โอรอน จังหวัดยะลา โดยบุคลากร วันที่ 18 มีนาคม 2567

# อัตราป่วยโรคไอกรนต่อแสน ปชก.เขตอำเภอเมืองยะลาตั้งแต่ พย.-มีค 2567

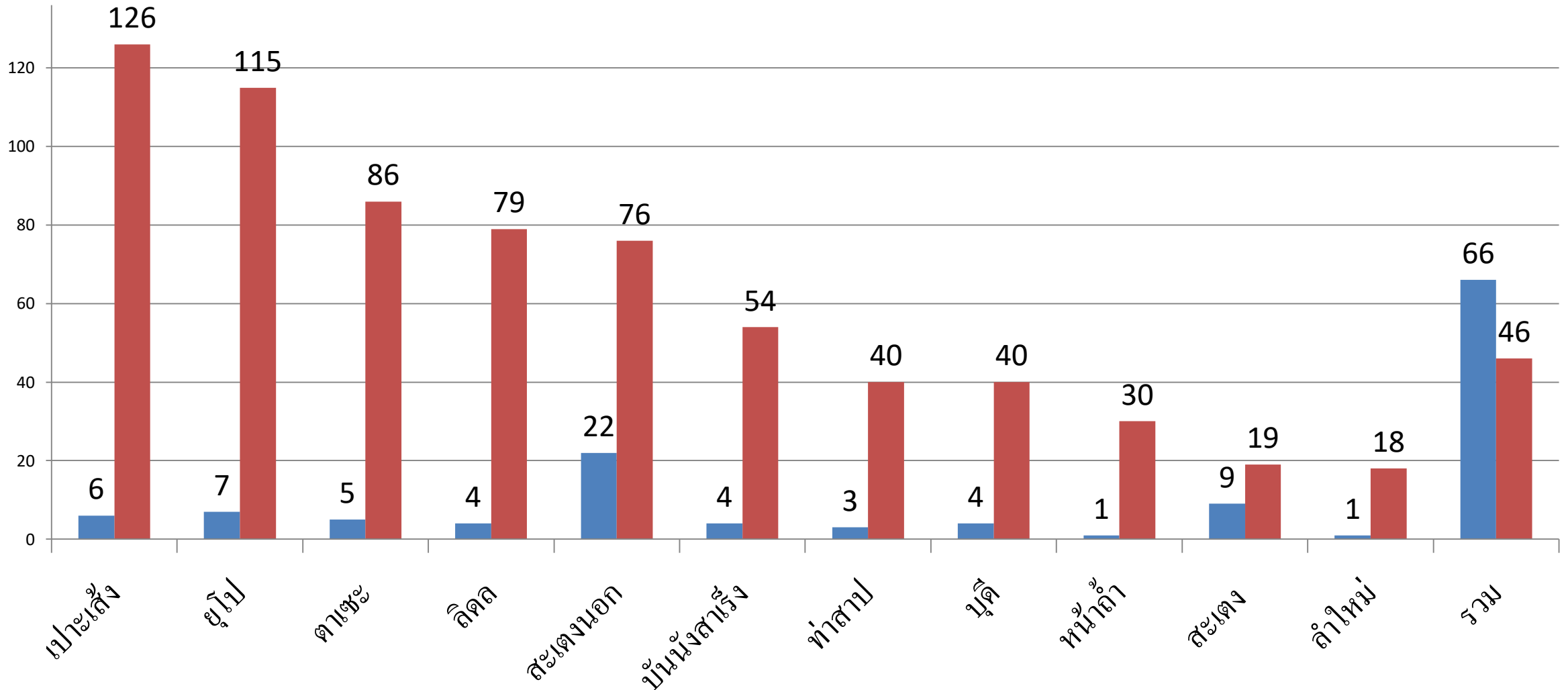

# อัตราความครอบคลุมการได้รับวัคซีนเด็กต่ำกว่า 5 ปี

แยกราย รพ.สต.เครือข่าย รพ.ยะลา ปี 2567 (ไตรมาสที่ 1-2)

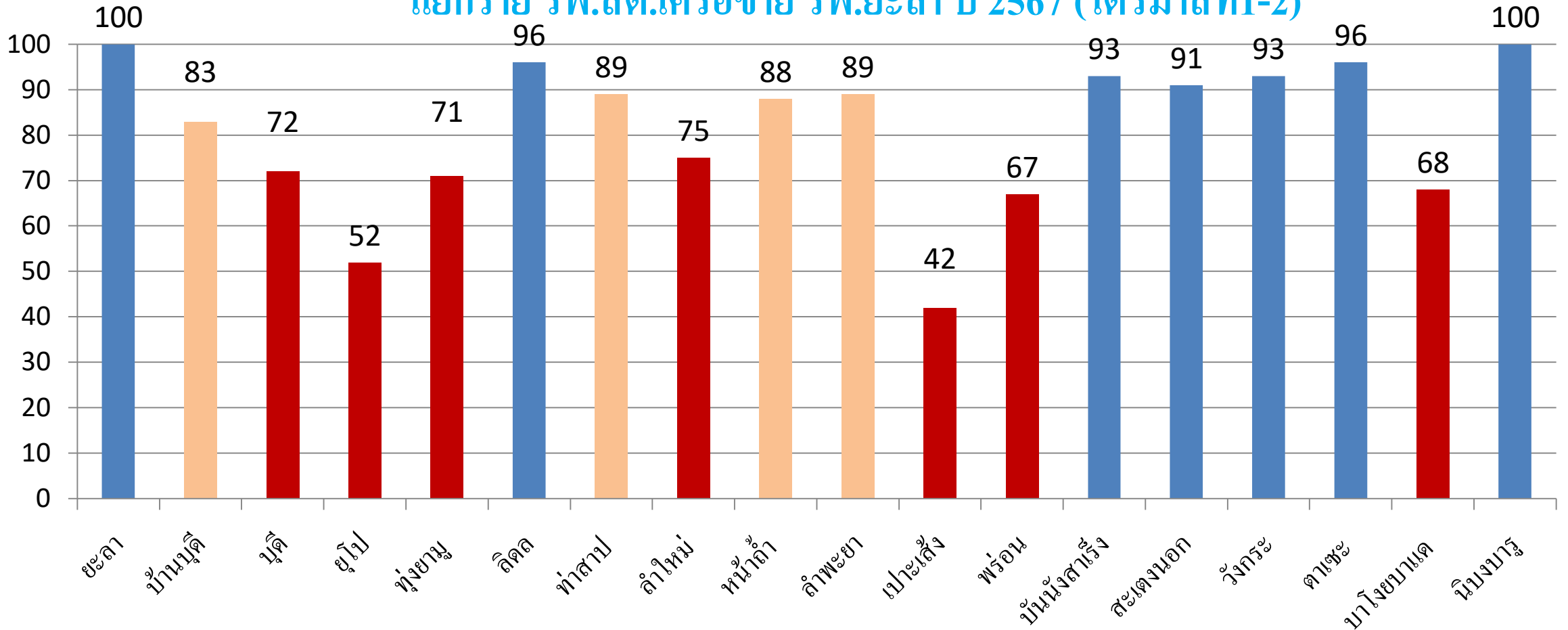

# อัตราการครอบคลุมการได้รับวัคซีนในเด็กต่ำกว่า 5 ปี

## แยกรายสสม.เครือข่ายรพ.ยะลา ปี 2567 (ไตรมาสที่1-2)

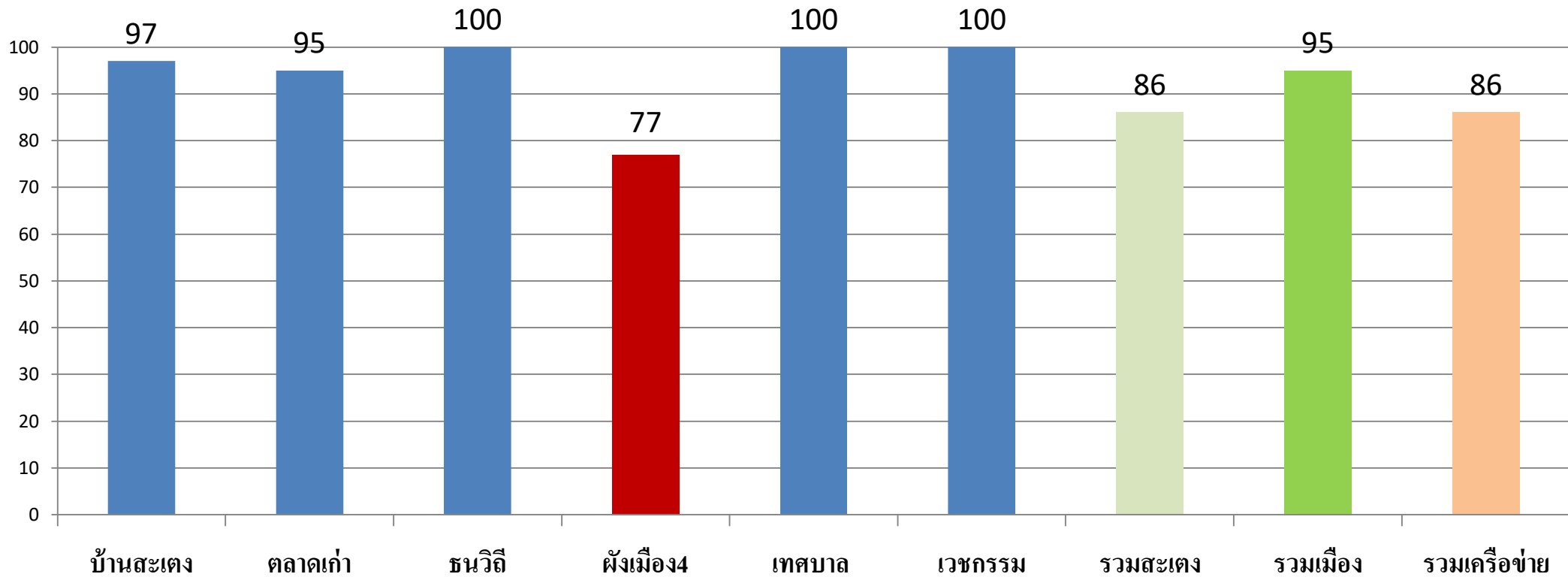

# รายงานความครอบคลุมการได้รับวัคซีนไอกรนในหญิงตั้งครรภ์อายุครรภ์ 16 สัปดาห์ขึ้นไป เขตอำเภอเมืองยะลา

เป้าหมาย

803 ราย

ได้รับวัคซีนสะสม

657 ราย

คิดเป็นร้อยละ

81.82

ต้องติดตาม

146 ราย

ลำดับ	สถานบริการ	เป้าหมาย	รวมได้รับการฉีด	ร้อยละ	ต้องติดตามฉีด
1	รพ.สต.บ้านบุดี	27	20	74.07	7
2	รพ.สต.บ้านทุ่งยามู	20	19	95.00	1
3	รพ.สต.ลิตล	33	25	75.76	8
4	รพ.สต.ท่าสาป	46	36	78.26	10
5	รพ.สต.ลำใหม่	31	26	83.87	5
6	รพ.สต.หน้าถ้ำ	15	14	93.33	1
7	รพ.สต.เปาะเส็ง	40	31	77.50	9
8	รพ.สต.พร่อน	31	25	80.65	6
9	รพ.สต.บันนังสาเรง	64	44	68.75	20
10	รพ.สต.สะเตงนอก	72	53	73.61	19
11	รพ.สต.บ้านวังกระ	31	23	74.19	8
12	รพ.สต.ตาเซะ	27	27	100.00	0
13	รพ.สต.นิบงบารู	65	46	70.77	19
รวม สสอ.		502	389	77.49	113

ลำดับ	สถานบริการ	เป้าหมาย	รวมได้รับการฉีด	ร้อยละ	ต้องติดตามฉีด
14	รพ.สต.บ้านยะลา	20	20	100.00	0
15	รพ.สต.บุดี	38	30	78.95	8
16	รพ.สต.ยูโป	27	22	81.48	5
17	รพ.สต.ลำพะยา	15	14	93.33	1
18	รพ.สต.บาโจยบาแด	67	52	77.61	15
รวม อบจ.		167	138	82.63	29

ลำดับ	สถานบริการ	เป้าหมาย	รวมได้รับการฉีด	ร้อยละ	ต้องติดตามฉีด
19	ศสม.บ้านสะเตง	29	28	96.55	1
20	ศสม.ตลาดเก่า	71	68	95.77	3
21	ศสม.ธนวิถี	6	6	100.00	0
22	ศสม.ฝั่งเมืองสี่	10	10	100.00	0
23	ศสม.เทศบาล	11	11	100.00	0
24	ศสม.เวชกรรม	7	7	100.00	0
รวม เทศบาล		134	130	97.01	4

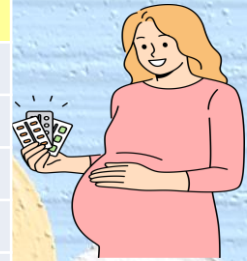



สถานการณ์โรค

**MEASLE**

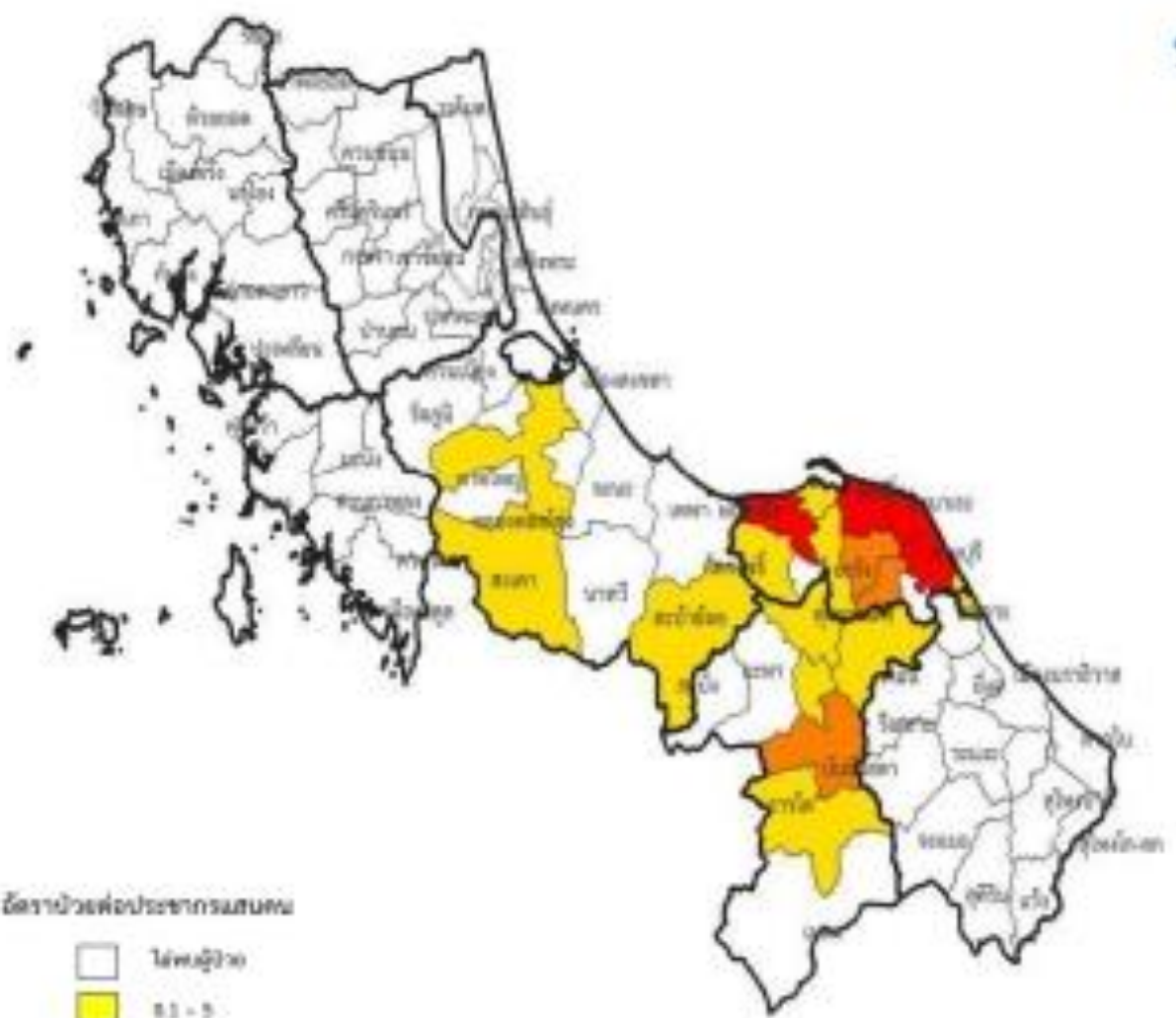

แหล่งข้อมูล: Measles Database Online กรมควบคุมโรค

□ พื้นที่ใหม่ สัปดาห์ล่าสุด

### ปัตตานี

อำเภอ	รวม	รวม4wk	wk7	wk8	wk9	wk10
ยะหริ่ง	52	33	14	9	5	5
หนองจิก	34	21	5	8	0	8
ปะนาเระ	13	13	1	5	3	4
สายบุรี	11	11	4	2	2	3
ทุ่งยาวแดง	10	10	3	0	6	1
มาบอง	8	7	0	3	3	1
โคกโพธิ์	7	5	0	3	1	1
ยะหริ่ง	5	5	1	2	1	1
เมืองปัตตานี	8	4	0	0	3	1
ไม้แก่น	2	2	1	0	1	0

### ยะลา

อำเภอ	รวม	รวม4wk	wk7	wk8	wk9	wk10
บันนังสตา	6	6	3	3	0	0
คงคา	2	2	0	0	1	1
เมืองยะลา	1	1	0	1	0	0
ธารโต	2	1	0	0	0	1
ทวาย	1	1	0	0	0	1

### สงขลา

อำเภอ	รวม	รวม4wk	wk7	wk8	wk9	wk10
สทิงพระ	4	2	0	1	1	0
สทิง	2	2	1	0	1	0
หาดใหญ่	1	1	0	1	0	0



สำนักงานสาธารณสุขจังหวัดยะลา  
Yala Provincial Public Health Office

# รายงานสถานการณ์โรคหัด (Measles) จังหวัดยะลา

ข้อมูลประจำวันวันที่ 17 มีนาคม 2567

ข้อมูลระหว่างวันที่ 1 มกราคม - 17 มีนาคม 2567

## ผู้ป่วยเข้าข่าย / สงสัย (สะสม)

สะสม

24

รายใหม่

1

อัตราป่วย : แสนคน

5.32

## ผู้ป่วยยืนยันสะสม

สะสม

13

รายใหม่\*

2

อัตราป่วย : แสนคน

2.88

## ผู้ป่วยเสียชีวิตสะสม

สะสม

0

รายใหม่

0

ร้อยละ

0.00

## รายละเอียดผู้ป่วยยืนยันทั้งหมด

ลำดับ	อำเภอ	ตำบล	อายุ (ปี)	อายุ (เดือน)	อาชีพ	ประวัติ วัคซีน MMR	วันเริ่มป่วย	วันเริ่มมีผื่น	วันพบ ผู้ป่วย	วันที่ รายงานผล
1	ธารโต	แม่หวาด	1	5	ในปกครอง	ไม่เคย	2024-02-03	2024-02-03	2024-02-10	2024-02-14
2	บันนังสตา	บาเจาะ	7	2	นักเรียน	ไม่เคย	2024-02-10	2024-02-15	2024-02-15	2024-02-20
3	บันนังสตา	เขื่อนบางลาง	1	9	ในปกครอง	ไม่เคย	2024-02-16	2024-02-19	2024-02-22	2024-02-24
4	บันนังสตา	ถ้ำทะลุ	4	10	ในปกครอง	ไม่ทราบ	2024-02-18	2024-02-22	2024-02-23	2024-02-28
5	บันนังสตา	เขื่อนบางลาง	0	9	ในปกครอง	ไม่เคย	2024-02-19	2024-02-20	2024-02-19	2024-02-28
6	บันนังสตา	บันนังสตา	5	11	นักเรียน	ไม่เคย	2024-02-24	2024-02-24	2024-02-28	2024-02-29
7	เมืองยะลา	สะเตง	7	5	นักเรียน	ไม่เคย	2024-02-23	2024-02-25	2024-02-29	2024-03-02
8	บันนังสตา	บาเจาะ	4	5	นักเรียน	ไม่เคย	2024-02-22	2024-02-25	2024-02-27	2024-03-05
9	กรงปินัง	กรงปินัง	0	9	ในปกครอง	ไม่เคย	2024-03-01	2024-03-04	2024-03-05	2024-03-06
10	บันนังสตา	บันนังสตา	4	11	นักเรียน	ไม่เคย	2024-03-04	2024-03-07	2024-03-08	2024-03-12
11	รามัน	วังพญา	1	2	ในปกครอง	ไม่เคย	2024-03-08	2024-03-09	2024-03-11	2024-03-12
12*	ธารโต	แม่หวาด	1	7	ในปกครอง	ไม่เคย	2024-03-07	2024-03-09	2024-03-13	2024-03-16
13*	กรงปินัง	บุโอง	5	1	นักเรียน	ไม่เคย	2024-03-09	2024-03-13	2024-03-13	2024-03-16

# ความครอบคลุมวัคซีน MMR2 รายจังหวัด เขตสุขภาพที่ 12 ปีงบประมาณ 2567

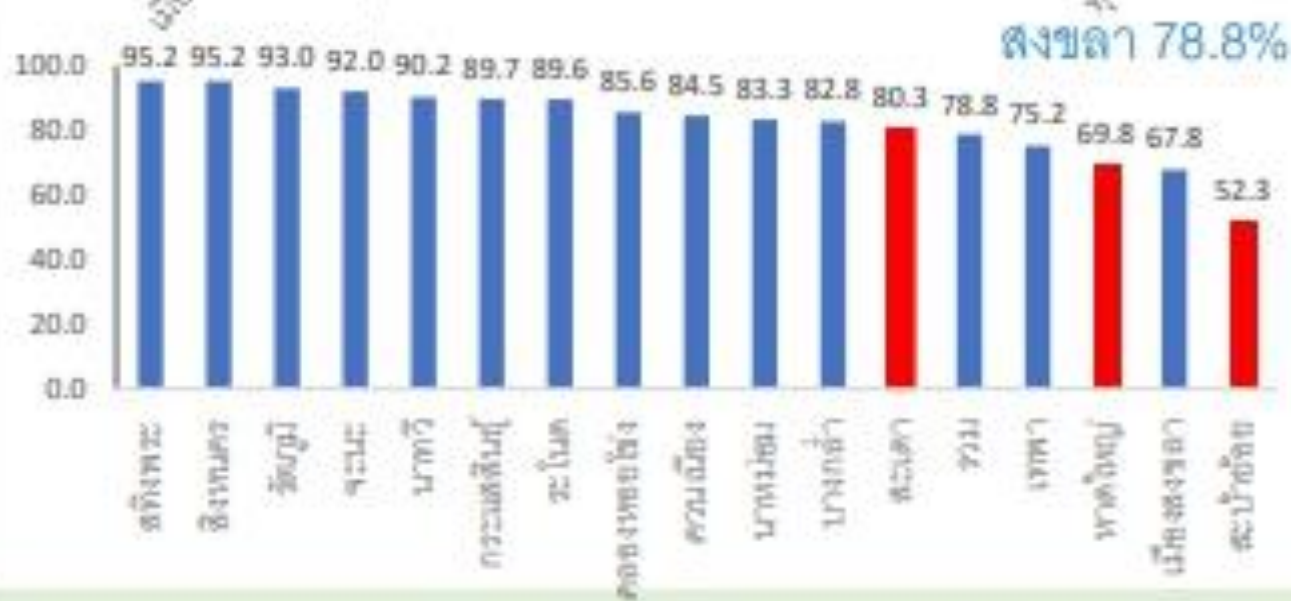
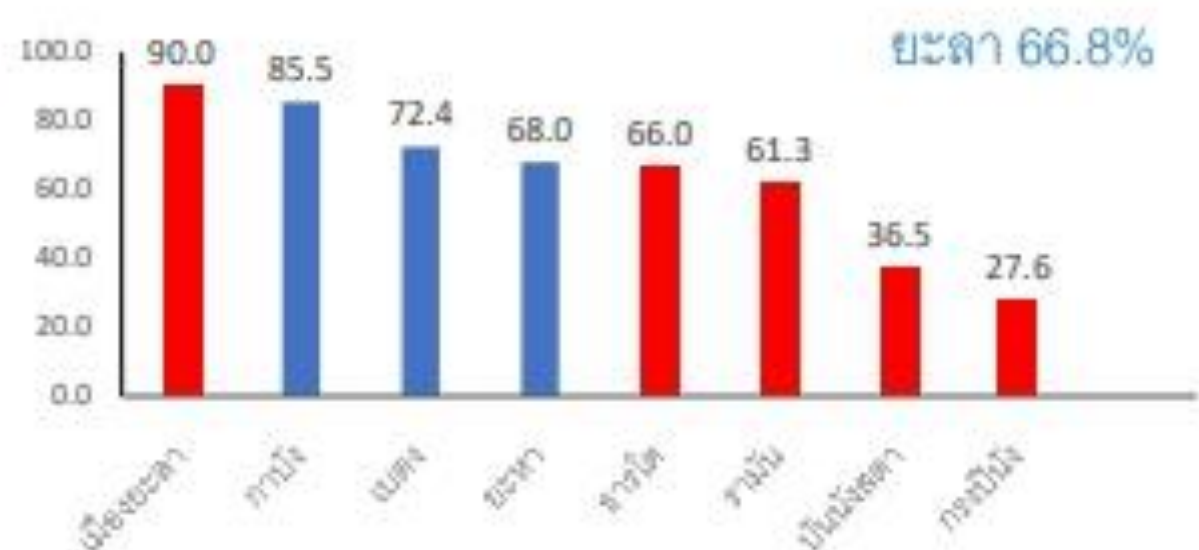
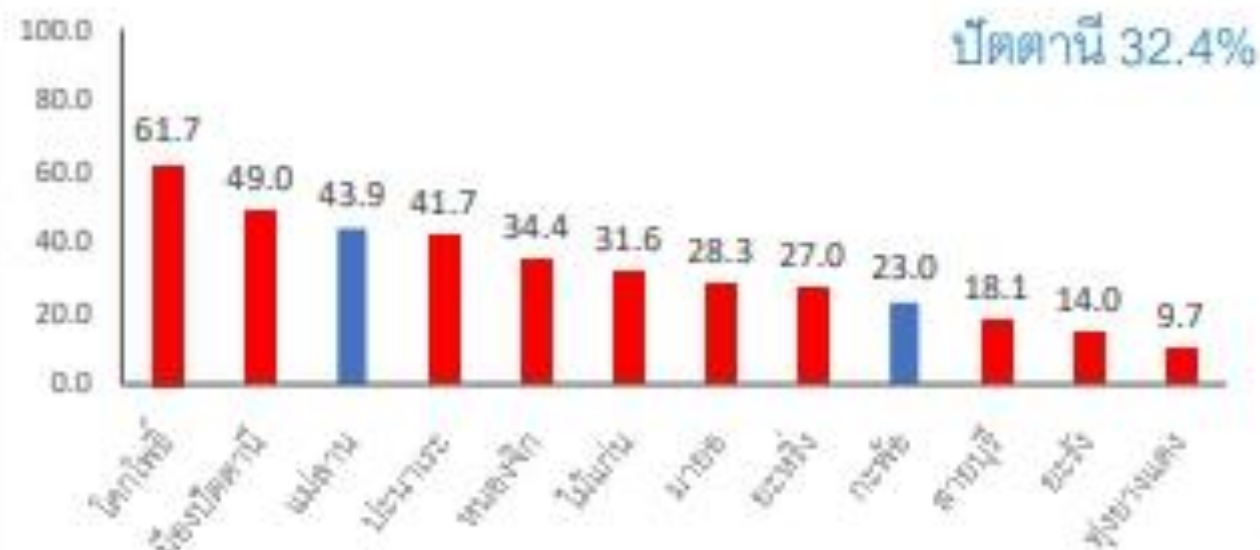

■ อำเภอที่พบผู้ป่วยยืนยัน



สวัสดี